No 12032 Shanghai Sunday 20 March 1938 THE EASTERN TIMES Published every morning including Sunday

時報

中華民國念柒年三月二十日星期日

今天本報壹張半售國幣三分四厘

第壹萬二千零三十二號

內政部登記證警字第三三三號

中華郵政特准掛號立券之報紙

時報廣告刊例

上封面每次二百四十三元計一百〇四字
下封面每次二百八十元計一百〇四字
報名下每次念六元計三十二字高二十六字
封面每行一元八角計一百〇四字高二行起碼
特長每行九角計五十二字高三行起碼
特短每行六角計三十四字高二行起碼
分類每行二角計十七字高四行起碼
紅標題下 長每行三元計一百〇四字高二行起碼
特長每行一元五角計五十二字高三行起碼
特短每行一元計三十四字高三行起碼
短行每行五角計十六字高四行起碼

腦膜炎之三種症象

價目 試用盒一角 小瓶四角 中瓶八角 大瓶一元二角 (抬頭外埠照加)

本市工部局衛生處鑒於腦膜炎業已流行,勸告居民須加預防查腦膜炎起於傷風感冒黴菌乘機自喉鼻侵入體內所致根本防治當以頤恩氏萬靈至善油防治傷風感冒最為安全有效。

腦膜炎初起發熱頭痛繼而嘔吐咳嗽頸脊僵硬,山險者在數十小時內可致畢命頤恩氏萬靈至善油既能根治傷風感冒且增加抗疫能力任何疫菌一遇至善油之偉大藥力即告無形消滅請搽於鼻孔並內服少許可以杜絕可怕之腦膜炎。

各大公司大藥房煙紙店均有代售 各代售處均備此油樣品以便惠顧諸君採試

頤恩氏大藥廠監製

總批發處 上海美花化妝品公司 河南路五三一弄廿號 電話九六六九三號

頤恩氏萬靈至善油

南洋煤球股份有限公司 鄭重聲明

遺失聲明

南市小世界 益興祥皮件廠遷移通告

本廠向在南市小世界西首郎福佑路二六四號歷有年餘茲因原址未能恢復為便利顧客起見遷移法界天主堂街四十九號敝廠董牛牌商標出品各種皮件如蒙賜顧曷勝歡迎 徐記啓

遺失聲明

鄙人在鹽業中南金城大陸銀行信託部滬部租用第三三〇號保管箱一隻領有第九四〇號專用鑰匙兩柄已於廿七年一月廿五日在震澤全數遺失除邀同保人填具遺失書向該部掛失外特此登報聲明作廢此佈

鳴謝 齒科聖手 徐少峯 牙醫生

徐少峯先生診所

泰和興銀公司召集第三屆股東常會通告

沙市紡織股份有限公司召集股東常會公告

茂昌股份有限公司經租處通告

茂昌股份有限公司經租處啓

黃展言 左德薰 巢紀梅 律師代表大康銀行催告森記陳吟齋啓事

茲據大康銀行委稱森記陳吟齋於二十六年以森記名義向敝行往來截至二十七年一月底計結欠國幣八千一百七十二元四角逾時已久未能歸清又未前來接洽為特委請貴律師代表登報催告限其於一星期內前來理楚否則代為依法訴追等情前來據此合函代表登報催告如上

黃律師事務所圓明園路一五號 電話一五八一四
左集律師事務所四川路三三號七樓 電話一八八二六 一三三一〇

余茂功律師代表協成昌劉有璋君緊要聲明

北平天津 國立各校院 上海 聯合辦事處啓事

恩德輪 三月廿二日 禮拜二 午前 開往福州汕頭

由金利源碼頭 售票處 五馬路一二三號本公司 新開河外灘順泰旅行社

即日起在公館馬路卅五號發售船票及接洽裝貨事宜船泊金利源碼頭 電話八〇九八〇 八二二七二

棠魯輪船 三月廿二日 結關廿三日 直放溫州

美商華洋航業公司棠輪部啓

昌興公司 日本皇后船 准於本月廿二日 禮拜三 由滬直放香港 往呂宋

末班小火輪廿三日早晨十時半由新關碼頭開

大直公司公共汽車開往蘇州

經過嘉定・太倉・常熟 上午八點鐘・下午一點鐘。往崑山 經過嘉定・太倉 上午九點鐘。往劉河上午九點鐘。

地址北四川路虬江路轉角 電話 四五五二二

分類廣告 ▲遺失▼

遺失印鑑聲明
遺失聲明
遺失聲明
遺失聲明
遺失聲明
遺失存款單據聲明
遺失聲明
遺失聲明
遺失印鑑 楊孔辰啓
失滅存款單據聲明
遺失聲明
遺失圖章聲明作廢
遺失聲明
遺失存摺
聲明遺失 孫雲卿啓
遺失聲明
遺失聲明
遺失聲明
遺失聲明 壽記啓
作廢
遺失印鑑聲明
遺失聲明
存單遺失聲明
遺失聲明
遺失聲明
聲明遺失
聲明
失滅圖章聲明
遺失存摺聲明
王萃豐遺失圖章
遺失印鑑
遺失聲明
遺失存證申明
遺失圖章聲明
遺失聲明
作廢
遺失聲明
遺失鑰匙聲明
遺失聲明
遺失保管箱 許秀南啓

遺失聲明
遺失圖章
失滅存款單據聲明
遺失聲明
遺失聲明
遺失聲明
遺失聲明
遺失聲明
●遺失圖章聲明作廢● 曹金記啓
遺失保管箱
遺失印鑑聲明 陳忠信啓
遺失單據聲明
遺失股票息摺聲明
遺失聲明 義記啓

▲聲明▼

常熟中國實業銀行啓事

江蘇上海第一特區地方法院公告(聲請執管蔡和霄遺產)

馬錦山繼承人 馬嘉根啓事

朱世範律師代表上海通泰貿易公司催告常州朱德豐號出清定貨啓事

江蘇上海第一特區地方法院公告

江蘇上海第一特區地方法院公告

瑞和洋行

禮拜一拍賣 回祿藥材顏料紙頭木料白鐵瓦

▲出售▼

舊鐵板出售

▲出租▼

安全區洋房住宅廉價召租或出讓

輪奐公司 地產部接洽

▲拍賣▼

魯意師摩洋行 始創自同治十三年 即英一千八百七十四年

禮拜二拍賣

亞洲公證拍賣行 禮拜日全天拍賣住宅 大西路 北平 電冰箱 刀叉 琴 德國鋼琴

▲雜項▼

懸賞訪查

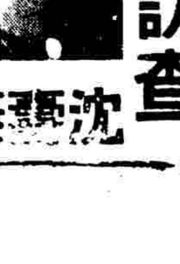

沈藝康

祕方 胃痛草 濟世

辣斐花園溜冰場

時間 上午十一時至下午一時 下午八時至半夜
下午麵點價廉味美
大菜 一元 一元半
新式迴形地版 較佳安全設備
辣斐德路一三一五

夫妻格外恩愛

「比羅哥」割切火管

本公司出品各種電焊器具及養氣 炭輕氣 炭酸氣 輕氣 淡氣 冷氣 阿摩尼亞氣 年紅氣 錏氣 流質養氣 以及水月電石等塊子大小皆有 品質精良 成分十足 如蒙惠顧 無任歡迎

東方修焊公司 徐家匯路二百號 電話八〇六三・四

江南戰區

重見活動

最近津浦北段戰局、正在擴展聲中、而江南戰場、沿鐵路線・公路線太湖西南岸及錢塘江北岸等地區、戰事似又在活動、上述各地帶零星接觸之報道、時有所聞、日方對於該方面軍事行動、日來亦頗形積極、三日前、曾用飛機掩護牛局・松井・松杉等三部約萬人、由蘇嘉鐵路增援杭州方面、同時浙東我軍、於十七日爲渡過錢江北岸以崇德・德清爲目標、在海寧附近激戰至五小時之久、

太湖　西岸、日方以廣德據點係我方策動中心、最近由皖浙兩方抽調部隊、分路進犯、據日方宣稱、由杭州出發之日軍主力、於十八日抵孝豐、十九日晨開始行動、至正午佔領安吉、另一路由孝豐越過八角山、向廣德之南面推進、又寧國公路上之一部、十九日到達廣德西方花鼓塘、因此廣德方面、日來均有激戰、我軍應戰甚力、十八日晚戰事仍在激烈進行中、

空軍　戰西移後、自滬方面、軋軋機聲、幾已無聞、近日來三五機影、又復凌空、而於每日侵晨、更可聞大隊軋軋之聲、委眠者頗受影響、是亦可見江南戰局重見活動

最近　同時我空軍亦不時南來、日前並飛顧橋天空偵察、數日來、本市公共租界南京路上、日運輸車往來不絕、或載運兵士、或裝運貨物、同時閘北光復路福新第一麵粉廠(日海軍陸戰隊司令部)門前、日運輸車亦極形忙碌、又昨日下午五時左右、日本飛機三架、在閘北上空往來盤旋、約有一小時之久、向東北方面飛去、

廣德四周戰況劇烈 浙東我軍源源渡江

杭州　蕭山十九日電、今晨閘口附近有日軍橡皮疊艇數十艘、盧橫岸上、意向不明、一般軍事家料係日軍施用其「佯攻側衛」之慣技、昨今兩日、日軍由滬增援約萬人、分駐各據點、計杭州共二萬、富陽四千、餘杭五千、趕築工事、增放步哨、似係應付我游擊隊之準備、蓋連日我軍渡河北進、源源不絕、日軍守公路鐵路兩旁十里處、力保其交通線、

錢江　蕭山十九日電、昨午日步兵百餘人、由錢塘大橋以每分鐘四百米突之速度、衝向南岸我陣地、意圖試探我虛實、我駐軍當以機槍數十挺密射、日軍即回北岸、

富陽　十九日電、十八日午後、石塓鎮我軍、向白馬山日軍出擊、該處我與日戰壕相距僅百餘米、我部隊出擊之後、即與日軍發生猛烈接觸、至晚仍退回原防地、又銅陵大通江面今日平靜、

我大批生力軍北上 列陣台兒莊棗莊

最前線扼守官橋臨城間陣地

◎鄭州十九日電、津浦北段戰事、連日頗爲激烈、我援軍刻正積極前進、聞我某某等部生力軍已在某站下車、向津浦左右兩翼包抄北進、滕縣西面某地、仍有我軍一部與日對抗、棗莊車站曾發現日坦克車數輛、我已將台兒莊至棗莊一段支線路軌拆毀、某處鐵橋亦自動破壞、阻日軍進犯、

◎宿縣十九日電、津浦北段臨沂方面之日軍、原爲第一〇五師團、後加入第五師團、共計一萬人、我軍近來奮力進攻、將其後路截斷、形成四面包圍、十八日我某某兩部肉搏前進、先將沂河以東之日兵紛紛予以截擊、迄至傍晚、我某部繼續跟蹤追擊、已經趕過湯頭鎮、我某部已轉向某某方向前進、

◎漢口十九日路透社電、一、由東北攻入滕縣、華軍據華方消息、日軍苦戰後、現扼守官橋與臨城附近之陣線、滕縣一役、中國某軍團軍長曾受重傷、日軍現以重砲隊與飛機猛轟官橋、華軍則出死力以守各陣地、同時日軍現漸迫近徐州、故大局極度緊張、日軍並進攻臨城、以圖擊破華軍之右翼、昨日下午中國轟炸機十二架猛襲集中滕縣附近之日軍、俾援助津浦前線之華軍、中國大批援軍現列陣於棗莊與台兒莊間鐵路一帶、

◎漢口十九日快訊社電、頃據華方報告稱、津浦北段戰事、今晨益激烈、距徐州北約四十五哩之臨城、十七日晚被日軍侵入、嗣經華方援軍趕到反攻、右翼臨沂方面、日軍藉坦克車飛機之助、數度來犯、戰事仍在猛烈進行中、左翼方面之華軍、爲策應正面及右翼、亦已採取猛烈反攻勢、向北挺進、同時活動於汶河區域之華軍游擊隊、亦向濟寧汶上之日軍側擊、以阻其前進、

津浦前線我將士 雀躍歡呼

歡迎我空軍飛前線助戰

◎漢口十九日路透社電、今日據中國飛機員某氏述及昨日中國飛機轟擊滕縣附近之日軍時、與日機惡鬭之情形、稱昨日下午四時中國轟炸機十二架飛離其根據地、沿津浦路北上、途中瞭見日坦克車多輛與砲隊騎隊武裝汽車集駐於滕縣附近、即向擲炸彈七十枚、並低飛以機關槍掃射日軍、前線華軍見中國飛機至、皆歡呼雀躍、並向中國飛機員連連揮旗、諸機於五時飛回根據地、途遇日重轟炸機三架、乃襲擊徐州飛回者、中國飛機乃在沛縣天空包圍之、雙方惡鬭後、一機落微山湖東濱、一機落滕縣附近、中國飛機隊隊長臂曾受傷、現在陸軍醫院醫治云、

侵入晉省部隊 大部調往津浦線

風陵渡肅清 潼關不聞砲聲

◎漢口十八日美聯社電、據此間所得消息、晉省華軍大規模採用游擊戰術之後、現已在各方獲得勝利、太原東南一百二十英哩之黎城方面發生激戰、晉省之日軍顯有大部調往津浦線、故同浦線一帶之華軍游擊隊日轉優勢、俟爲日軍向臨汾移動、同浦線南段之其他日軍部隊亦在開始中、據一般人觀察、日軍調往山東、目的在奪取徐州、切斷隴海線、

◎鄭州十九日電、豫北日軍因屢被我軍襲擊、連日在清濟沿線各要地增調大批日軍、防我進攻、據報博愛現有日軍千餘、飛機數架、修武增加七八百人、並有裝甲車十餘輛、新鄉方面近由安陽調千餘、分佈城郊各要隘、戒備嚴密、◎西安十九日電、日機五架十九日晨七時十分、發現於陝境朝邑上空、西安防空部據報後、當爲戒備、旋悉日機在平民潼關等處窺視後向晉方逸去、

我渡沂河 進攻白塔

◎臨沂十八日電、犯沂河西岸之日軍、經我軍十八日晨再向河沿進逼、已悉被肅清、我西岸部隊、十八日已渡河向湯頭鎮・白塔鎮間進擊、我原在東岸各部、十七日攻佔沙嶺子向白塔急進、預料白塔湯頭指日可下、

◎臨沂十七日電、十七日拂曉、日又以步炮聯合兵力向我沂水兩岸劉家湖之線總攻、來勢甚猛、戰事激烈、一村竟有爭奪至四次者、

◎漢口十八日美聯社電、據華軍發言人今日宣稱、滕縣華軍自星期三以來、雖有日軍六千猛烈進攻、同時以飛機轟炸及大砲轟擊、唯仍決心堅守到底、在山東之東南部企圖進佔臨沂之日軍、亦已被阻、按臨沂爲津浦路與海岸間之華方要塞、日軍既未能佔據臨沂、遂抄出東路、沿流過臨沂東郊之沂河東岸、向南壓迫、因未能抵抗華軍之猛烈反攻、在山西前線平陸之日軍已於昨日退至茅津渡、按平陸及茅津渡兩地均在黃河北岸、在洛陽與潼關之間、

津浦南段 有新進展

懷遠蚌埠一帶聞砲聲

◎徐州十九日電、津浦南段日來我有新進展、自我軍江南反攻得手、南段之日軍抽調大部增援、我游擊隊愈形活躍、淮渦南河日軍之步隊、連日與我接觸、我頗得手、懷遠蚌埠一帶俱聞砲聲、聞我某部十八日向鳳山集武店洋店考城上窰懷遠一帶之日軍、大舉出動游擊、

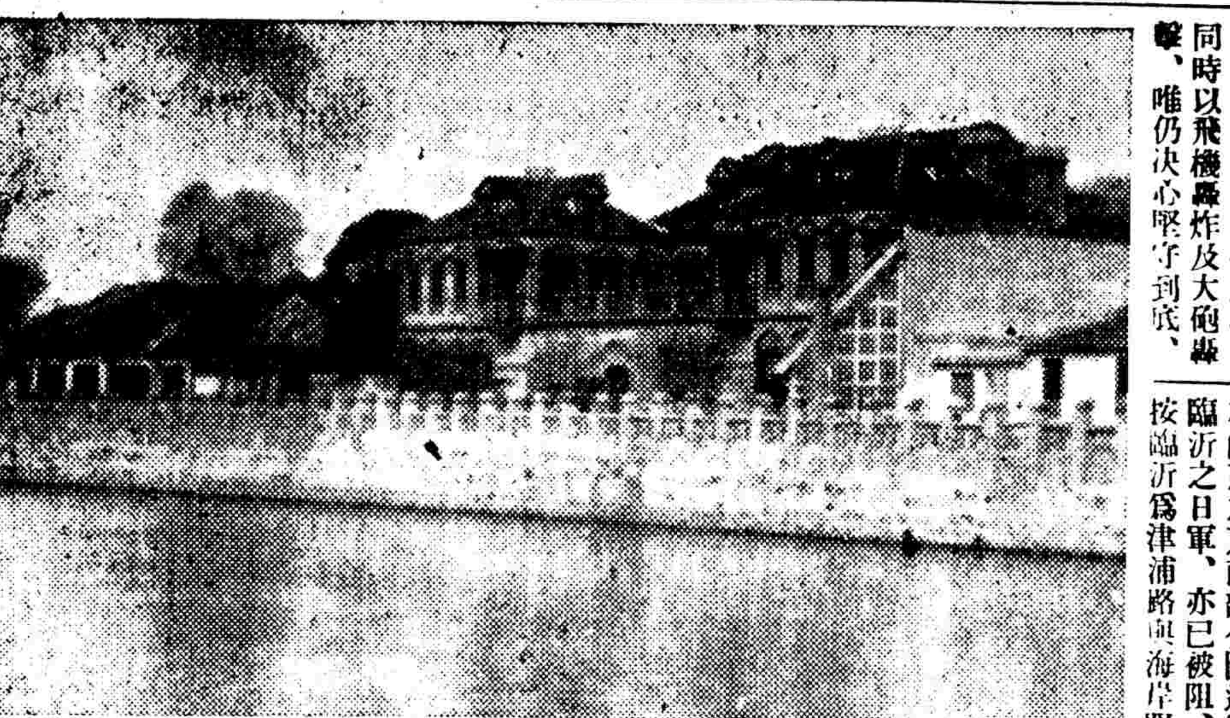

南通張謇之城南別墅、在城南、面臨城河、爲南通最早之巨廈、

魚台金鄉 頗佔優勢

◎漢口十九日快訊社電、沿津浦路南下進窺徐州之日軍、傳已進抵徐州北四十五哩之臨城、徐州華軍之地位、因此甚爲吃緊、華方生力軍、現正由徐州北上助戰、以阻日軍南下、同時華方左右翼之部隊、已開始極猛烈之反攻勢、以減輕鐵路正面所受之壓迫、鐵路西側、華方左翼、在魚台金鄉之線、自昨晨起、戰事甚激烈、華軍頗佔優勢、鐵路東側華方右翼、現正在臨沂以北激戰中、臨沂東北約八十公里之日照附近、亦有激戰、該處有華軍約八千人、由前天津市長張自忠指揮作戰、

濟南附近 清晰鎗聲

臨時鐵橋已被破壞

◎天津十九日快訊社電、據此間外人方面所得消息、華方游擊隊近在濟南附近甚爲活躍、日軍在黃河所築之臨時鐵橋、已被其破壞、津濟間交通、因此又告斷絕、日來由津南下之日軍兵車、均被阻於黃河北岸、據稱華方游擊隊常在夜間活動、致濟南附近一帶、入晚時可聞清晰槍炮聲、

譚啓秀 任軍參院參議

◎重慶十九日電、國府十九日令、㈠任命譚啓秀爲軍事參議院參議、此令、㈡任命譚輔烈爲江蘇省保安處副處長、此令、㈢陝西省第六區保安處司令張季群呈請辭職、張季群准免本職、此令、㈣派王子義爲陝西省第六區保安副司令、此令、

香港外滙 活動減少

◎香港十九日美聯社電、此間外匯市場、於上週間略有活動之後、今日恢復停滯之狀態、統制外匯計劃、似頗能適合此間之一切需要、對於美金方面仍有少量之需求、因預料紐約倫敦之滙兌行情將略跌也、

廣州日機 沿路投彈

◎香港十九日電、十九日晨四日機襲廣三路、在佛山投五彈、燬數間民房、橫滘站投四彈、轉飛廣九路樟木頭投數彈、又三架飛石灘投六彈、寶太公路投數彈、再到從化投四彈、下午十架復來襲粵廣南路、

三灶島上 裝砲四門

◎廣州十九日電、軍息、日航空母艦一艘、率同日艦數艘、於十九日由海外駛至江門港口停泊、又中山縣屬三灶島方面、現似有日兵約五六百名盤據島上、十八日下午並有日運輸艦一艘、運到大砲四門、隨即運上島安裝、日兵連日操演甚忙、

日小型母艦 抵江門港口

◎香港十九日電、警備部十九日晨接情報、小型日航空母艦一艘、抵江門港口、

漢口燃料無缺 北平糧食增漲

◎漢口十八日美聯社電、據燃料統制委員會報稱、漢口市有存煤甚豐、故燃料方面不如日人所傳之缺乏、再則此間除存煤之存儲外、每日自各處運抵此間者有一千四百噸、至政府禁止公共場所以及其他不重要之方面、於午夜關用電燈、此為節省物力之辦法、並非缺少之故、◎北平十八日美聯社電、據糧食交易所報告、今日糧食價格每[illegible]已漲二角、較法定之增漲限制、反超過十分、

鄧錫侯・何鍵 定期就職

◎重慶十九日美聯社電、內政部長何鍵、現定下星期一(念一日)就職、據何氏發表談話、[illegible]訓練中、當從著手於軍訓方面、俾成爲中國之對日抗戰增加後備力量、何氏又指稱、廣西方面之民衆訓練工作、有婦女二百萬名亦已開始由該省當局予以訓練、[illegible]成都方面現有勞動服務團一團、其人數約等於軍隊中之三團隊、此項人員現已準備開往西北一帶拓荒、俾參加抗戰時期之後方生產云、又新任川省長鄧錫侯、亦已定於下星期一就職云、

望都一度紛擾

◎漢口十八日美聯社電、據此間報載、望都維持會職員一百名逮捕漢奸十餘名、及偽縣長一名後、即於三月十五日反正、加入附近華軍游擊隊、按望都在保定南十五英哩京漢線上之要衝、當該維持會職員反正時、該處火車交通斷絕者有一整日、

德機關否認 五十機師抵滬

海通社本埠特訊、今(十九日)晨大美晚報特訊稱、德國飛行師五十名抵滬、將北上參加未來之徐州大會戰云云、此間德國機關予以否認、此消息、絕無根據、

中華滙業銀行 日方計劃復業

◎東京十九日同盟社電、中華滙業銀行爲中日合辦之銀行停業已久、現因華北「新政府」成立、其復業之機運到來、於是該行總經理原田良次郎、計劃復興該銀行、日前來東京請求日方股東興業・朝鮮・台灣三銀行予以援助、其結果、銀行當局的意見一致、十八日下午、時由各行代表會議決定援助方針、原田擬於日內渡赴北平、籌備該行復業、

健而美的紅姑娘

服紅姑娘即像紅姑娘之美麗
服紅姑娘即像紅姑娘之健康

婦科良藥紅姑娘

主治　經血不調　超前錯後　經來腹痛　四肢無力　腰痠腿痛　乾血成癆　氣虛血虧　崩漏下血　常患小產　赤白帶下　久不生育　常服此藥　健而且美

(三百粒裝每瓶八元　半打四十元)

新德藥廠製

發行處上海愛文義路大通路口一九三號
電話三七二二八號

純淨及含幾怪
康福多

COD-VITOL
PLAIN OR COMPOUND

美味滋補
祛痰療咳
防治肺癆
穩妥戒煙

請飲
標準牛奶
跑馬廳路二二五號
電話三一八一八號

開在上海久有名望之大陸職業學校(愛多亞路浦東大厦三樓)所附設之汽車修理廠(營業部:愛多亞路浦東大厦四樓　廠址:新閘路小沙渡路口)前因戰事停頓今已整頓就復業即日服務全部機械完全新置更聘有留歐專家担任設計修理原該校向爲汽車界人士所稱道今諒更較以前進步矣近新訂忠實服務信條四則誠切優良亦汽車界之一好音也(一)先估價後修理(二)依期不誤(三)長期保用(四)零件可由顧客自配
又悉該校各科現正大量培養人才繼續招生至於設備與教師均爲上海無二之學府如汽車駕駛則有練習場數畝各牌車多輛　修理則有工廠實習工作　音樂　歌唱則有北平女師歌唱教師　廣告　圖畫則有[illegible]西洋教授及留法專家　則有上海名廣告畫家梁子萍先生担任其他法商簿記數理化　打字攝影無線電及英文等均聘海上名家專家指導可爲十全之實用學術養成所矣
各界欲知詳情可請函電話

化干戈為玉帛 東歐倖免戰禍

和平絕望前最後一秒鐘 立接受波要求

兩國正式復交 定月底前設使館

波蘭狂歡 立陶宛忍氣吞聲

◎華沙十九日哈瓦斯社電、官方頃宣佈、立陶宛政府頃已於本日午刻答復本月十七日波蘭政府所送出之最後通牒、對於波蘭所提出立即恢復兩國間外交關係等各項條件、全部予以接受、兩國政府並就此事、經由兩國駐愛沙尼亞公使、互換照會、聲明兩國自本日起、恢復外交關係、至於兩國駐對方各公使館、則當於三月三十一日以前設立云

屈服於武力前 但武力非公理

◎立陶宛京城十九日哈瓦斯社電、立陶宛國會、頃於本日舉行臨時會議、俾就波蘭政府所提出之最後通牒、決定態度、國務總理斯丹尼沙斯基、當於全場肅然無聲中、發表演說、略謂、「立陶宛政府現決定屈服於武力之前、但武力並非公理」、旋正式動議、由國會授權政府、接受波蘭所提出之最後通牒、當經全體一致表決通過、

至最後一刻鐘 一場風波平息

◎華沙十九日哈瓦斯社電、立陶宛政府接受波蘭條件後、一場風波賴以平熄、此間各報均出特刊、人民得訊後以戰禍得以避免、無不額手稱慶、此在政界人士亦極感滿意、蓋波蘭與立陶宛兩國邊界問題、久懸不決、對於和平危害甚鉅、波蘭人民久已期望兩國關係正常化、此間陸海空軍原已準備、如至本日晚間九點止、立陶宛仍未接受波蘭條件、則即當一齊向立陶宛進發、今閱立陶宛已接受條件、兩國間一旦化干戈而為玉帛、不但戰禍得以避免、而兩國間破裂已久之外交關係亦賴以恢復、此不僅政治上精神上利益而已、即在經濟上亦於波蘭大有利益、則此後立陶宛可成為波蘭製造品重要輸出市場、而波蘭商船更可利用美末爾河以通航、故波蘭人民自不勝其狂喜也、

立閣員將更動 表示反波情緒

◎柯夫諾十九日路透社電、立陶宛人民因政府無條件接受波蘭之要求、已發生慘苦情感、蓋認此舉為對於侵略威脅之屈服也、預料閣員三四人、如外長羅索賴蒂斯等、行將辭職、藉以表示反波情緒、

蘇俄警告波蘭 不得逾分要求

英德法聞風波平息皆大歡喜

◎莫斯科十九日哈瓦斯社電、此間消息靈通人士頃稱、李維諾夫昨日曾召見波蘭駐俄大使商談、聞李維諾夫曾向波蘭大使作堅決之表示、蘇聯政府深願波蘭對於立陶宛所提出之要求、[illegible]兩國外交[illegible]一事為限、本日波蘭大使[illegible]、[illegible]蘇聯政府[illegible]、允許予立陶宛以軍事上之援助、勢不得而知、然就李維諾夫昨日向波蘭大使所發表之談話、其意當指蘇聯決定保全立陶宛之領土完整

英 倫敦十九日哈瓦斯社電、立陶宛政府接受波蘭所提出條件之後、一場風波因告解決、此間外交界人士、咸表示欣慰、但以為波蘭政府所提條件、殊不足為訓、然立陶宛政府自一九二〇年以來、對於波蘭斷絕外交關係以來、對於復交一事、向持堅決反對態度、以致遭此挫折、實亦咎有應得云、

德 至柏林政界咸表示滿意、並[illegible]對於此事、雖非直接有關、但甚願保持和平、自始即[illegible]、今[illegible]安全[illegible]、

法 巴黎十九日哈瓦斯社電、波蘭與立陶宛兩國邊境事件解決之後、此間政界咸表示滿意、[illegible]、

對德國少數民族 捷克準備讓步

◎捷京十九日路透社電、捷克政府現籌議讓步辦法、以期對於國內三百五十萬德人要求自治一節、予以滿意、依捷克內閣昨所討論之計劃、德人可在中央各行政機關、享有百分二十二之參加權、至於地方行政機關則參加權以人數為比例、換言之、即德人在其佔大多數之區域中、將在實際上享有自治權是已、此項百分比、將為捷克法律之一部、云、

西政府軍接警告「投降或毀滅」

國民軍連日大炸巴薩龍納

◎巴薩龍納十八日美聯社電、當國民軍飛機今日轟炸巴薩龍納時、政府[illegible]、國民軍飛機、今日[illegible]、[illegible]

弗朗哥向法記者談

[illegible]

德議會宣告解散

定下月十日改選

改名德意志帝國衆議院

◎柏林十八日哈瓦斯社電、德國本國衆議院、頃於本日晚間八時、舉行最後一次會議、奧國利省長賽斯英夸特、與省政府各官吏、均自維也納前來列席、當與德國政府各部部長暨國社黨領袖人下正、衆議院議長戈林上將、宣佈開會、致開會辭稱、「本日會議、乃德國議會史上最可紀念之一日、德奧地方奧國政府各官吏、被邀列席、今實第一次、而今世僅有一個統一的日耳曼國家、亦最於此實之、」戈林旋請希特勒元首致詞、

希特勒演說

希特勒當即發表演說、宣稱二事、(一)德國與奧地利併入德國、德・奧兩國於下月十日、同時舉行公民投票表決、(二)本國衆議院當於本日解散、代以「大德意志帝國衆議院」、並定於下月十日舉行改選、希特勒首就奧國合併案成以來各項政情、略謂奧國戰後被國際迫使與日耳曼民族之權利而無之、「此項權利、吾各種民族所當有、吾黨所事有者、奧國自承認歷史之文明國家、反應前者、」[illegible]處理之中、奉以德奧合併一事而言、前此奧國境內尚無一國社黨黨員之時、人民業已要求舉行公民投票、但歐洲各國、竟加以拒絕、[illegible]保持奧國獨立、實則「奧在經濟上、絕對不能自立、亦絕對無法自行解除危急、余作此言、並非向各民治國示威、但以深切各民族國家於奧地利之所受壓迫、[illegible]中、然之[illegible]

希特勒大聲疾呼 決保衛國外日爾曼人

[illegible]、人類生存、已歷數千年之久、[illegible]、人類仍當[illegible]數千年、乃至數萬年之久、」[illegible]之無用、可以見矣、

追述往事

至此希特勒乃追述奧國總理[illegible]、上月十二日、在白許特斯伽登與奧地利前總理許士尼格晤面時、曾告以「[illegible]所推行之[illegible]制度、乃一種暴力制度、[illegible]非人民所贊成、因此民間恐不免發生[illegible]事、余[illegible]」[illegible]、此而不顧諒解、則余決定採用最後手段、[illegible]許士尼格竟決定舉行公民投票、其用意、乃欲利用不正當之[illegible]手段、進行欺詐手段、以迫令與民意相違之制度、「余實[illegible]此、爰乃決定採取各項必要辦法、以制止此項暴力政策、余於本月十一日所提出之最後通牒、乃一種最後的警告、余之行動、具有充分理由、尸由事實證明、而吾人終於不發一彈、開入奧國[illegible]千年內、亦即賴以保全」、[illegible]於此事、[illegible]各國、均熱烈同情、此在各民治國、則彼[illegible]拒絕對不顧諒解、

向義感謝

[illegible]、余特代表日耳曼民族致函義相墨索里尼、表示謝忱、告以德義兩國邊界、均當以意國邊境、乃不可侵犯者、吾人[illegible]、[illegible]對於和平事業貢獻最多、[illegible]國際和平、但[illegible]存、對於本國之安寧與生存、決當以維護、一旦以敵之、各國日耳曼數百萬人、[illegible]迫情事、決非吾人所能容忍、」元首最後乃宣佈解散衆議院、代之以「大德意志帝國衆議院」、其任期、乃望求人民再度給予四年期間、以完成其他各項重大任務、與德國日耳曼民族[illegible]、

歐洲戰機迫切！

法將向議會提出 戰時組織法

規定戰時全國總動員

巴黎十九日哈瓦斯社電、法國「國家戰時組織法」、乃係前國防部長彭古[illegible]所手訂、而於一九二七年間由國會通過、政府近為適應[illegible]、特提出修正案、並於本月二十二日提付衆議院加以討論、按之此項修正案、關於國家消除性質之防務、[illegible]、加以確定、一旦發生戰事、國防總理應行施國防[illegible]、或委託其他閣員、代表行施、亦無不可、其任務乃在國防高級委員會協助之下、[illegible]、全國領土防空事宜、由[illegible]、此外修正案對於全國總動員及全國人民平等一項規定、仍當[illegible]、全國總動員[illegible]、[illegible]、因此修正案規定一旦對外作戰、全國人民均須動員、全國私產均得予以徵發、且各項財物[illegible]之後、人民即無要求[illegible]、亦為有[illegible]、政府為行戰事時、得由國防最高委員會從中調劑、國會各議員、凡年在四十歲以下者、[illegible]、[illegible]一員負責指揮、(此項統一軍令問題、[illegible]定將引起[illegible])此外修正案規定全國革命財產之安全、並予以保障、[illegible]、京中[illegible]、以推行政[illegible]公、至於[illegible]、[illegible]、

詆斥國聯

[illegible]國聯會云、「[illegible]

奧前總理休士尼格 軟禁證實

總統亦已失去自由 史泰倫堡逃亡瑞士

◎維也納十九日路透社電、前奧國總理休士尼格、在維也納[illegible]士官內被禁之報告、昨夜經官方與以證實、[illegible]、休氏在花園散步、出聯、[illegible]、對於休氏或有加害之行為、前總統米克拉斯[illegible]、[illegible]嗣公爵(一九一四年被刺奧太子斐迪南之子)[illegible]、[illegible]史泰[illegible]、[illegible]、近亦被拘[illegible]、此外又有[illegible]、

英義談判 意外發展

新商約及清算協定簽字

◎羅馬十八日美聯社電、今日此間消息、英國駐義大使伯斯勛爵與義國外長齊亞諾伯爵、[illegible]此間進行之英義協定談判、[illegible]已[illegible]外之發展、[illegible]於兩國商約[illegible]之分歧、在原則上已經同意、[illegible]、在新約之[illegible]、有中歐之政治問題、唯目下正在討論之問題、乃關於地中海之義、[illegible]、義大利駐軍之[illegible]、與其撤兵之時、封鎖英運河之[illegible]、月念八日簽字、其一係清算協定、即係一九二六年所訂清算協定之修正、另一為新商約、[illegible]英義雙方、[illegible]、上述兩項協定之[illegible]、

清算協定 商務協定

◎倫敦十九日路透社電、英國與義大利所訂兩項協定、已於昨日由外相哈立法克斯[illegible]、均[illegible]三分之二十七[illegible]、[illegible]、亦[illegible]、

煤油問題 英向墨抗議

◎倫敦美聯社十九日電、茲從權威方面得悉、英國駐墨大使今日向墨西哥政府提出強硬抗議、反對足以損及英國油公司利益之任何舉動、英國政府現正嚴密注視墨西哥因發佈停止油公司營業命令後所有之發展、

南京遺滬難民 調查無下落

本月十二日報載、日軍當局允[illegible]、由南京遣滬難民一萬七千名到滬、[illegible]、由救濟會[illegible]留北站[illegible]、[illegible]、今尚無此項難民入境、經多方調查、毫無影蹤、[illegible]、[illegible]、已有三分之二、[illegible]、該會前往收容難民、共計七百二十九百六十二人、[illegible]、各收容所中尚有難民、共計一萬六千二百二十一人、目下[illegible]、以[illegible]

兩路員工贍養金 撥借有望

關於兩路員工[illegible]、及其他要求事、昨[illegible]、[illegible]、向有關機關交涉、[illegible]、對於四個月內到期存款、[illegible]、[illegible]、限於本月二十一日、會商決定辦法、

杭州日內有船

寧波路二四九號[illegible]一四八號[illegible]、[illegible]於本月廿二號開往杭州、[illegible]・松江・[illegible]・[illegible]・石[illegible]・[illegible]等處、

功德水治疫最驗

四馬路中西大藥房[illegible]、各界人士、均[illegible]、[illegible]、每瓶[illegible]、[illegible]一元五角、[illegible]、今[illegible]一[illegible]九六七五九、

上海慈善團體聯合救災會鳴謝廣告 第五十一號

茲經承 各大善士捐助「救濟難民」振款振品除分別掣奉收據外特此登報鳴謝奉揚 仁風

上海市財務委員會四千二百九十七元八角八分(給養費)、鹹餘公司二千五百五十元(內一千五百五十元指撥[illegible])、[illegible]名(一〇〇〇)三百元(內一百元指撥[illegible])、[illegible]、顧記公司(指助救[illegible])一百二十元、[illegible]、陳健記一百元、[illegible]、館滬來余恩和一百元、紐幣十一先令、[illegible]、[illegible]、紐幣七先令八辨士、[illegible]、國幣十二元二角五分、連上共四戶計國幣一百十二元二角五分無名氏(一〇〇〇)一百元、[illegible]、[illegible]、以上十一戶張仁心先生在東陸航空利利二電台經募、以上十一戶指助難民生產基金、[illegible]

[illegible]

以上振款振品均截止三月十五日止、向有各銀行代收捐款其通知書未送到會者均列入下次鳴謝

上海工部局市政投資銀行定期存欵

本行遵本局布告第四九一一號內規定於每日辦公時間內收受定期存款、計定期六個月者給週息五厘計算定期十二個月者給週息六厘計算欲知詳情請向本局財務處處長接洽

請用質料純淨 擦時絕無聲響 不損牙磁之 雙妹老牌牙膏

「保護齒牙為人生第一要事、故常用粗劣牙膏、不特有損牙磁、且能發成牙患、今特介紹本牌牙膏、乃行之便、[illegible]、[illegible]成確能保護牙質、永無[illegible]、[illegible]」

中國廣生行有限公司啟

二寸 當日取 照相 三角六張 吳開照相館 八仙橋黃金大戲院對門

白濁專家 姚佐頓醫師啟事 本醫師開設診所於上海[illegible]、[illegible]十有餘年、[illegible]、[illegible] (電話)九二六七五

產科婦科 張幼詮醫師專治 久不受孕 自帶白濁 閉經痛經 產前驚厥 產褥發熱 橫生逆產 平產接生五十元 難產另議 節制生育 一切難產 [illegible] 十時至下午一時[illegible]

痧痘兒科 姚雲江醫寓遷移啟事 [illegible]

鄭福蘭神功赤眼丸 [illegible] 總發行 上海三馬路中 鎮江良山門 首都評事街

雪園照相 嚴冬悄去艷春漸來 又是各界拍照最佳時光! 如春光之明媚 似春花之美麗 雪園快照 又快又廉 四寸藝術照相一元四張 加印十寸藝術放大一張 六寸藝術照相元半三張 加印十二寸放大照一張 新新公司後面 電話九二〇二一九

英國 亞士北羅 藥片 製於 英屬 澳大利亞

恆安之保障 為全

人有享受完美之健康者。亦有病居醫院掙扎生存者。億萬人士晨間外出，健適清和。然事先並無絲毫警告。忽患頭痛，神經痛，神志不甯等痛症。至於傷風及流行性感冒之傳染。其突然發生，直類意外。凡此種種病症，其全球風行之療治名藥，則爲亞士北羅。蓋其成功，由於解除痛苦之結果，能迅即加以證明。而其安全，則因無損心臟，無任何不良之反應。請常依照說明，服用亞士北羅，以解除疼痛，頭痛，傷風，流行性感冒及風濕骨痛可也。

'ASPRO'

亞士北羅藥片之十五大功用
(一)能在五分至十分鐘內消除頭痛
(二)能使失眠之人安靜熟睡
(三)能一夜消除風濕骨痛
(四)能解除神經痛及腦神經痛之傾擾
(五)能治牙痛及除牙患
(六)如法服之能於廿四小時內制止傷風及流行性感冒
(七)效用神速無損心臟
(八)能解除腰部風濕痛
(九)能減退熱症之熱度非常迅速
(十)能解治劇烈之坐骨神經痛及腰痛
(十一)隨時可服無論身在海外服之亦均可服之
(十二)婦女經期痛及骨盤疼痛服之非常見効
(十三)[illegible]
(十四)能減退胃痛熱及其餘發炎之熱度
(十五)喉痛及扁桃腺炎取此藥片溶水漱口非常見効

傷風感冒 首應亞士北羅三片

總經理 上海天祥洋行 廣東路十七號

總批發處 各大藥房均有出售

廉美公司

靜安寺路馬霍路電車站西 電話三四二〇二號 二四二〇三

浙江路天津路口電話九一三二九號

利利土產公司

姑蘇香糟青魚 甜醬瓜脯蝦子 醬油玫瑰乳腐 雲南官威熟腿 火腿乳餅玫瑰 大頭菜·白藥 寧波蟹糊泥螺 糟鯧糟鰻七水 甲鯗蝦醬·大 有瓜子糯米塊 廣東漕白鯗蓄 頭乳腐鮮草菇 中山特味臘腸 南翔衛生醬油 常州香蘿下乾 平湖酒釀糟蛋 餘姚乾菜马菜 四川豆板辣醬 福建肉鬆素鬆 太倉純粹肉鬆

高橋鬆餅薄脆 寧波猪油湯糊 湖州甜鹹粽子 猪油甜炒米粉 北平蜜棗杏脯 福建玉桂橄欖 李脯李餅八珍 山楂桂元膏龍 鬚麵茯苓麵茉 莉香片茶榧柚 ●姑蘇糖果● 脆松糕糖松糖 出衣冰糖胡桃 出衣脆水胡桃 南棗脯軟松糖 松棗糕晶松糖 松桂糕松蔴糕 青青純淨蜂蜜 良園批杷膏 北平蜜製山查

梅林四鮮烤麩 紅燒牛肉五香 燻魚四川榨菜 ●蕃茄沙田魚 義利各式餅乾 白玫瑰白塔油 西式蛋黃蛋糕 加倫子清蛋糕 丁香蛋糕桃酥 克樂富太史餅 甜心奶油太妃 獅牌奶油太妃 雀巢牌 杏仁巧格力 奶油巧格力 沙利文麵包 奶油小麵包 天津五茄皮 北直陳汾酒 南翔鬱金香

西式各色糖果

今日犧牲品
西成齋蛋卷（每聽）六角四分
寧波糟鯧魚（每盒）五角二分
牛莊嫩蝦瓜（每瓶）四角八
黃山雪梨膏（每瓶）五角

萬源昌珠鑽號

現金收買珠翠鑽石寶石玉器古玩
代客購當赤金洋金白金園扇千里鏡等
辦事處二馬路跑馬廳334號 電話九一七六三

美商沙利文食品公司啟事

自本月二十日起凡向下列各批發商店批購沙利文出品者除照批發價目外現款交易再打九八折此外無其他折扣此啟

冠樂食品公司　日新食品公司
滬江伙食公司　清潔食品公司
成記公司

念七年三月二十日

表製雞牌 骨痛精 瘋濕骨痛救星
表製雞牌 解毒精 清血解毒聖藥
上海西藏路新北門 濟華堂藥房發行

清明聯合大賽馬

四月十六·十八·廿三 三天

清聯大賽 明合香

全張十一條國幣十元
分購每條國幣一元

現已發售 欲購從速

四月廿三日開獎

上海跑馬總會啟
馬霍路三〇四號 電話三〇一〇八

四馬路東公和里清晨巨聲
旅館客人大吃驚
一炸彈似從高處擲下
五六家玻窗均遭破壞
正在洗臉之成衣匠臂部受傷

昨晨七時四十分、四馬路東公和里內、突有炸彈爆發、其聲甚鉅、附近一帶住者大都未起、均被驚醒、中央巡捕房得訊、派探捕出發調查、該東公和里位於四馬路杏花樓菜館之東首、弄口設有書攤與皮鞋作、炸彈爆發之處、係在東公和里西首第一弄、即江蘇旅社之後門、二十二號石庫門住宅之前門、此弄爲一斷絕之弄、祇有東首通行、西面則爲啓新旅社之側門、向用木板攔斷、當時行人稀少、祇一江蘇旅社後門傍之老虎灶正在開門營業、其東則有王榮興成衣店之夥計余民庚（年二十九江蘇人）、已經起身、適在洗臉、迨炸彈爆發、硫磺氣味四散、火光如同閃電、黑煙透出江蘇旅社高樓之屋頂、立在門口洗臉之成衣匠、當場中鐵片流血倒地、其他若二十二號住宅·江蘇旅社·啓新旅社·泰華旅社·老虎灶等五六家玻璃窗均被震碎、其中尤以江蘇旅社之玻璃窗損失最烈、蓋炸彈係落在江蘇旅社後門浴室外之水門汀陰溝內、被炸成如同洗臉磁盆一樣大小之一個窟窿、水門汀牆脚亦被炸去一大塊、巡捕當探目到場後、即將受傷之成衣匠送往醫院醫治、傷在左臂、尚無大礙、至於炸彈如何在此間爆發、一時不能查明、記者於事後前往查訪、據東公和里看門巡捕稱、炸彈從何而來、甚屬奇怪、此弄爲一斷弄、侵晨甚少行人、論情衡理、爆發之炸彈、必在高處擲下、致有如是猛烈之爆炸力量、所幸老虎灶尚未上市、否則一般泡水人、適當其衝、情狀當更不堪設想

歡樂場中 傷心人跳樓求死
玉蘭花下血
流古齋職員幾乎喪命
絕命書五封
姊丈招留·尚嫌菲薄

昨晚十時半、愛多亞路大世界內有一遊客、由共和廳上四層樓之洋台躍下、企圖自殺、幸下面之曲院內杆[illegible]排列、中有玉蘭花兩株、枝幹粗及於樓、遂致跳下、適觸於玉蘭樹上、彈仆於地、樹枝爲之壓斷、故得未喪生、但受重傷、惟鼻間流血頗多、衆以由高下墮、神志略有昏亂、當用車時、遊客甲[illegible]、[illegible]稍有

紊亂

但旋即恢復、當時經該世界帳房電報法捕房、派探馳往、觀查一過、召救護車將其送入醫院治療、捕房人員曾在其身上抄出遺書五封、[illegible]之絕命書五通、係致其母兄·姊丈·姑母等者、查該遊客名葉[illegible]、廿六歲、[illegible]人、在[illegible]口路四百四十號流古齋古玩店爲夥、其父已故、母尚健在、現在[illegible]、此外並有一胞兄、執業於[illegible]、葉之職業、初當學徒[illegible]、[illegible]交易所、去歲因失業、乃入流古齋爲職員、蓋流古齋爲其姊丈葛文蔚（又名瑞年）所開也、至葉跳樓之

原因

據捕房人員向其詢問、所答係爲含[illegible]、謂與姑母口角所致、本報記者曾親訪葛文蔚、即以葉企圖自殺之眞相、據稱、葉素有神經病、平日酷嗜杯中物、幾無日不飲、每飲必醉、既醉、即使性吵鬧、任意罵人、騷動不寧、本年二月十二日、其姑母由甬來滬、赴萬[illegible]探親、葉於醉後無故將姑母毆辱、因被[illegible]於外、不知因何、昨晚突往大世界跳樓云云、關於葉致葛之絕命書、

流淚

[illegible]書[illegible]內容、係責怪其姊丈之不德、略謂其姊丈係由彼父所提攜、不應對彼如是之菲薄、[illegible]指責、欠[illegible]、[illegible]不發、使葉手中窘迫、如所行爲實無以對泉下之亡父（指葉之父）云云、惟據葛語記者、葉因失業、由渠收留於店中、月薪之外、復予以其他零用之資、殊未可謂爲菲薄也云、返歸其姊丈之店中、

虹口遷來 淫窟
漢口路弄中破獲
四女子分作兩組
惡形惡狀表演

自虹口一帶淪爲戰區後、一般以淫業爲生之徒、紛紛遷入租界、仍在暗中組織機關、秘密賣淫、一面遣派爪牙、四出兜攬生意、南京路各大公司門前之人行道上、滿佈此輩之足跡、老閘捕房專查妓寮之西捕頭房特而及一〇一三號華三道頭、前日偵悉漢口路六百六十六弄七號有人組織淫窟、雇用一班無恥青年女子、在內賣淫（即磨鏡子）、乃於晚間八時五十分、密往調查、適見有女子朱阿鳳（廿三歲甬人）·尤桂明（廿四歲上海人）二人在一室、而另一室則有廿五歲上海女子王招弟與十八歲北平女子張根發同在磨鏡、且有中西人各一、在旁參觀、遂將四女連同主犯王阿根·幫助犯楊德順·華根本·陸阿慶·周連元·楊國臣等共計十名口、幷淫具一只、帳簿九本、一併帶入捕房、分別收押、昨晨解送特一院、捕房律師蔣保廉依照刑法二三一條二三四條妨害風化罪起訴、幷以本案攸關風化、請求禁止旁聽、鍾推事諭准予禁止旁聽、

米販詐欺
被警察破拘辦

本邑人陸炳祥、向業米販、近在勞勃生路赫德路口擺設米攤、專售與用米號業公會製定之標準度量衡、然其底層內塗以極厚之洋蠟燭油、使分量減少、如前日上午十時、有盧玉清者、向陸購米一元、旋發覺缺少一磅、詎此時忽有徐州人周道武等上前、乘機向其交涉、向陸索詐十五元、正紛擾不決之際、爲普陀路捕房華探賈迪及二四六二號華捕查見、遂將陸周二人帶入捕房、昨晨解送特一法院、捕房律師張天蔭依刑法二百零八條對陸起訴、依同法三百四十六條對周起訴、經黃推事偵訊之下、判決陸炳祥詐欺處徒刑二月、周道武犯罪不能證明、宣告無罪、

擲彈傷人被捕之劉月波
供述炸華龍小學原因
捕房以傷害致人於死等三罪起訴尚須詳查
要求庭上從輕判處

案與人劉月波、今年二十二歲、係[illegible]份子、前在[illegible]小學教員、旋補習[illegible]、入中華書局服務、寓居滬西[illegible]路、因受人指使、於本月四日下午五時許、攜帶手溜彈、乘汽車至法租界華龍路下車、汽車即行駛去、劉遂向華龍路六十二號華龍小學門投擲、頓時爆裂、將校門窗損毀、並炸傷小學生[illegible]與校役[illegible]及該小學生女傭吳張氏行人[illegible]等五人、劉於擲彈後、返身奔逃、經行人會同巡捕追獲、帶入捕房、解送特二法院羈押偵查、受傷諸人、由捕房與家屬分送醫院求治、[illegible]因傷重、延至本月十七日中午、在大[illegible]醫院身死、尸身由法捕房解經特二法院[illegible]檢察官驗明、由其家[illegible]殮、各情已誌本報、又受傷之吳張氏與蔡克勤兩人、因傷勢輕微、業已痊愈出院、[illegible]兩人、傷勢較重、尚在醫院[illegible]中、關於被告劉月波、現由捕房偵查終結、昨日上午[illegible]特二法院、以案情嚴重、特派探捕[illegible]、[illegible]刑庭長於[illegible]森嚴中提審、[illegible]捕房律師陳明案情、依刑法二七七條第二項傷害致人於死及刑法一八七條妨害公共危險又同法三〇五條恐嚇等三罪、對被告提起公訴、請求依法訊究、[illegible]華龍路一二二號司閽[illegible]、被害人吳張氏、蔡克勤等亦[illegible]上將其拘捕、吳張氏供、奉主人之命、往華龍小學接小主人回家、致被炸傷、蔡克勤供、目見被告擲彈之時、昨上據以會訊被告劉月波、據供、八一三戰事發生後、我加入青年團服務、本月二日、經同業[illegible]介紹加入某團體工作、何在滬西勞勃生路大自鳴鐘傍[illegible]我、華龍小學近來每月受某方津貼三百四十元、囑我前往投彈擲炸、我允之、先三日至華龍小學前察看、因知該校每日三時後放學、故於四日下午四時許前往、待華龍小學放學後、投彈擲炸、當時我很[illegible]放下、並無傷人之意、請庭上從輕判處、[illegible]以案情尚須調查、諭知改期四月二日再訊、被告仍[illegible]押、

南京路拋球場 麗華公司
南京路中浙江路東 中華商店

聯合春季 大減價

純絲新花 統一綢 每尺四角半
純毛嗶嘰 男袍料 每件五元二角半
金花梅綢 旗袍料 每件二元六角
中花人字呢 西裝 每套二元七角半
中人雞皮 外套 每件八元半

駱駝毛毯 每條六元半
羊毛女外套 每件四元九角半
標準西裝襯衫 每件一元二角
六磅保暖熱水瓶 每只二元
百花香頭水 每瓶二角半
美國指甲油 每瓶五角
眞絲長統舞襪 二雙一元半
蔴紗長統舞襪 三雙一元一角
大號五彩毛巾 每打一元二角半

漆皮童鞋 每雙一元八角半

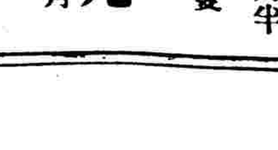

風景英國皮書包 每只五角半
杭州布底直貢呢男鞋 每雙八角八分
香檳皮健步女鞋 每雙四元九角半

消散疾病愁雲恢復家庭喜樂
用韋廉士醫生紅色補丸

「工欲善其事必先利其器」然則掃疾病愁雲復君家歡樂曷不採用一種可靠優良之治療品乎

韋廉士醫生紅色補丸 補血健腦馳名世界五十餘年正應爲君所採用也

此丸復健保健均著成效一切疾病由於血薄血濁血少或血虛而起者皆能根治之因其有速生多量濃紅純淨新血之功效故也如血虧腦弱諸虛百損食滯早老暈眩頭痛怔忡不眠神經痛腰肌痛腰背痛瘧濕痛乾癧不振婦女特症以及其他由血虧而起之各疾

韋廉士醫生紅色補丸均爲治療之無上上品

是故君或君之家人倘精神頹喪體力不佳或患上述各症應以前引格言爲借鏡一服此屢試屢驗妙品韋廉士醫生紅色補丸 此丸對於其他無數人士既大有益則對君及君之家人自亦一樣有效一樣有益也 各藥房皆有出售或逕向上海江西路四五一號韋廉士醫生藥局函購每瓶法幣一元五角六瓶八元郵力不取

國民政府衛生署許可證成字第六二五號

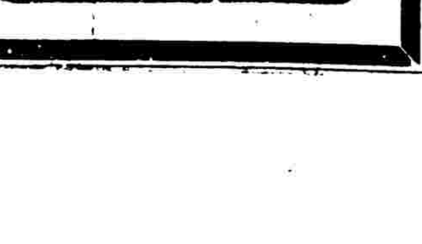

關於熱症之重要事實

人患熱症之時，何以凝固食物，不適胃口。則因身體中耗廢之組織，需要水氣特甚。於是病者乃煩渴異常。然在此時，衰弱之胃臟。每竟不能容納通常流質之食物。而同時又不能不進滋補品，以合虛脫之身體迅能重振氣力。醫師咸知好立克不但易於消化。抑且給予虛弱身體以所需之一切元素。好立克能迅速養成精力，以防疾病之復發。病中病後，日常服之，均極有益。請今日即購好立克。非常時期。憂慮紛乘。凡所必爲之事，欲求繼續進行，倍覺困難。積勞之下，腦力乃每感不支。好立克，養體氣。增精力。對於操心過度所致之倦憊無神。殊足加以防止焉。

好立克有本味及巧克力味兩種　各大藥房及各食品店均有出售

中國總經理 霍傑士洋行 上海外灘匯豐銀行大廈樓上

好立克現在又有新式眞空「聽」裝者出售。乳粉永保新鮮。粉量較等量瓶裝者爲多而價則較廉

好立克

(二)

汽車闖禍斃男孩
其父索償八千元

江陰人郗廷芳、近延錢興中律師具狀向第一特院刑庭自訴汽車夫徐福廣及其雇主崔康餘業務過失殺人、並附帶民訴、請傳案訊究、索賠八千元、緣郗廷芳之子郗士雄、年祇六歲、於本年二月十四號下午四時、在卡德路山海關路口、突被徐福廣所駕之一七二〇七號卡車疾馳而來、走錯路線、將郗士雄輾死、觸犯刑法二七六條第二項之罪、第二被告崔康餘係雇主、應連帶賠償損失八千元、前晨此案由婁推事升座刑三庭傳訊之下、諭候改期七天再訊、

公大申莊主交保
太古碼頭煙土案起訴
周國石僅吸食而無販賣行爲

法捕房自上月間太古公司碼頭輪船破獲大批煙土後、特派探在外嚴密偵查、本月八日下午七時、由[illegible]探目王[illegible]同探員[illegible]在太古碼頭發見潮州人章[illegible]周世德二人、由順天輪船上岸、形色倉皇、上前搜查、在章身上抄出煙土一大包、計四十八兩八錢、並公大申莊卡片一張、帶至捕房、蕭查得公大申莊老闆周國石即周中流、亦有嫌疑、遂往安納金路[illegible]號將周拘捕、周正在[illegible]吞雲吐霧、將其拘入捕房、解經特二法院訊押在案、昨日上午由[illegible]庭長提訊、捕房律師陳明案情、對章[illegible]依販賣鴉片罪起訴、對周國石以販賣鴉片罪起訴、對周世德查無[illegible]、依吸食鴉片罪起訴、[illegible]、不予起訴、[illegible]、訊之章供、在公大申莊煤炭號任職、由友李[illegible]囑我隨伊至順天輪上、將包交我帶下、不知煙土、周國石供、不知章[illegible]、周世德向在太古公司任事、[illegible]、不知販土之事、[illegible]期再訊、章[illegible]押、周國石交二百元現金保、周世德保釋、

萬國理髮館
焚去一樓面

昨午十時三十五分、愛多亞路三三〇號萬國理髮館內、突然失火、救火會聞警、立即駛出救火車、前往救熄、計焚去樓面一間、查得因燒飯不慎而起火、

東熙華德路火警

昨晚六時五十分、東熙華德路九六一弄三十六號、突然起火、頓時延燒、殃及左右兩鄰、救火會聞警、立即驅車前往施救、約一小時始熄、結果燒去三十四·三十六及四十號三間、

保衛團員爲盜
被捕牽累多人

前浦東洋涇區保衛團第二隊隊長吳金松、將[illegible]等、均作[illegible]地方、戰後均已[illegible]、所有[illegible]於[illegible]之相木中、有十餘枝之多、乃[illegible]中有陸順榮者、自己[illegible]、致被「大道市府[illegible]」拘獲訊、[illegible]、及[illegible]長之家中、[illegible]前往拘捕、吳[illegible]因均不在家、[illegible]木中、果有[illegible]火、而[illegible]、吳家[illegible]一[illegible]、故[illegible]及吳之[illegible]、均[illegible]、[illegible]不保

湖州 蕩口 平湖
航輪無阻

上海至湖州航線、前因戰事發生停航、[illegible]中國[illegible]、[illegible]、已[illegible]、現已正式開航、[illegible]、[illegible]不日[illegible]、[illegible]已決定今日派輪加入平湖線云、

白渡橋通行時間
改上午五時起至下午七時

上海消息十九日[illegible]、從來華人通行白渡橋時間、規定爲人自上午六時至下午七時、[illegible]決定延長其通行時間、[illegible]華人自上午五時起至下午七時止、均可自由通行、[illegible]自三月二十一日起實行云、

崇明滙票停開

日軍存崇明[illegible]、[illegible]方面[illegible]、[illegible]崇明[illegible]、[illegible]、[illegible]

南京 今天獻映 二時半 五時半 九時 今晨十時半加映一場
狄安娜寶萍 "100 MEN & A GIRL" 世界景仰音樂大師 史托考司基氏
丹鳳朝陽

麗都 今天獻映 日戲二時半 五時半 夜戲九時
馬克司 A DAY AT THE RACES 三星高照 眼花撩亂 肚子發痛
下期貢獻 滑頭偵探

大上海大戲院 一律全票 對號入座
今天日戲 二時開演 于蓮仙 查頭關 楊盛春 連環陣 奚嘯伯 黃金台 梅蘭芳 廉錦楓
今天夜戲 七時開演十一時半止 楊盛春 水簾洞 奚嘯伯 奇冤報 梅蘭芳 太眞外傳 三本
明天夜戲 楊盛春 戰濮陽 梅蘭芳 春秋配 奚嘯伯 法場換子 梅蘭芳 楊盛春 金山寺

國泰 今天獻映 三時 五時半 九時 今日上午十時半特加映一場
美艷明星 洛麗泰楊 砲聲儷影 LORETTA YOUNG · DON AMECHE "LOVE UNDER FIRE"

大光明 今天獻映 二時半 五時半 九時
危機四伏……疑雲密佈 恐怖明星 卡洛夫 最新大傑作 興「科學怪人」及「再世復仇記」鼎足而三
加映 孤島怪人 同時禮聘著譽全滬的 唐喬司樂隊 菲麗達甘勃梨爾小姐獨唱 琪恩與勞培

金城 今天日夜三場開映 日戲二時 五時半 夜戲九時
中國銀壇上標準電影 白楊 龔稼農 舒繡文 劉莉影 黃耐霜 謝雲卿 謝俊 姚萍 孫敏 合演
明星影片公司巨片 洪深編劇 吳邨導演 四千金
米老鼠五彩

光陸 今天開映 日場二時半 五時半 夜場九時
富麗偉大銀幕創見 狄克鮑惠爾 大學遊藝會

巴黎 今天開映 卡通大會 保羅茂尼 戰雲情淚

談世世窮的捕魚人兒

每年有四大漁汛黃魚汛爲一年中最大收穫
漁光曲都市中少爺小姐們哼誰知漁民之苦
安慰那漁民的娛樂設備祇有賭博和嫖姑娘

黃華漁汛

都市裏人花幾個銅圓可以買到一尾鮮大黃華魚的時候，正是沿海漁民在辛苦工作的時候了。莊稼人一年中有幾個一定的時候是農忙，捕魚人也一樣的一年中有幾個一定的時候是漁忙，這些漁忙的時候稱做漁汛，就是漁民們收穫的時候。在江浙一帶沿海，每年有四大漁汛，就是春末的黃華漁汛，春夏之交的大黃魚汛，初夏的墨漁汛，和冬季裏的帶魚汛。因爲捕法和地位的不同，有許多漁民是不做帶魚和墨魚汛的，但是全江浙的漁民，卻沒有不做黃魚汛的，而且還有很多別處的漁民，到時候也都了船到江浙海中來捕魚的，所以連續的黃華魚汛和大黃魚汛也可以說是江浙漁民一年中的唯一收穫期。

「漁光曲」儘管在都市中的少爺小姐們口中哼出來，但是眞正的漁民們的辛勞痛苦，卻又有誰會想到他們，憐念他們呢！漁民們的工作，因爲不是在田園中而是在海洋中的，所以他們除了辛苦以外，還要負着很大的危險性。所以天氣有風雨的時候，就不得不停止工作。漁民捕魚大都是早出晚歸的。如果黎明天晴而出漁後風雨驟來，欲避不及，那末身家性命，全祇得托之於天命矣。所以漁民多迷信，每在出漁之前，總喜歡先設祭焚帛，以求神明的保佑。

在海洋之中，隨你是清明天氣，波浪是總難免的。所以捕漁工作，實在是非一般人所能勝任的。一旦天公不作美，括起風來，那更是要冒盡危險，歷盡辛苦的，與驚濤駭浪肉搏着，去求幾尾美味之魚，以供都市中人的口福，可是都市中人在咀嚼這魚味的時候，又誰曾憶想及此呢！

漁民如果是遇雨歸帆，那末所獲魚類，因爲不能久藏而必須急於求售了，但是那時候又往往天雨不能晒鯗而祇有鮮販商會得收買，出路既缺，價格當然抑低了。甚至於也有滿載而歸而仍無從出售的。藏在家中，不幸再連雨三天，鮮魚都變成臭魚，那末就不得不忍痛把牠們送歸故鄉去了。

漁民在漁汛時的收入，有時候也很不薄。但是因有全年生活，都得賴幾個漁汛中的收入來維持的緣故，所以都很難寬裕的了。而且漁民們因爲工作的辛勞危險，所以一有暇閒，都喜歡找尋一些娛樂來安慰安慰已經疲乏的身心。漁村裏沒有正當的娛樂設備，而且漁民又都缺乏智識，所以他們的娛樂方法便祇有嫖和賭了。嫖賭之風，在漁村中是極盛行的，尤其是在漁汛的時候，簡直是到處熱鬧非常。妓是大概專供客商漁夫所玩。賭則幾無一不賭，無一不精，最多是挖花和牌九，很有許多人會在頃刻之間，情情願願地把數天中的辛苦所得完全化盡的。

漁民不知積蓄，所以造成了這「捕魚人兒世世窮」的常態。而且狂玩得床頭金盡以後，未來的生活問題，和下次出漁時的設備添補問題，都不得不出之於借貸之途了。漁村中有專以重利盤剝的富戶，漁民們如果一與他往來，就不免陷入愈過愈窮，愈過愈苦的境況中了。

漁民漁獲，大都由魚商運銷至寧波上海等地。今年戰事後，交通阻礙，則漁民之痛苦，勢必更甚於以前矣。

曩日所刊之風景圖，確爲西湖錢王祠前，（卽柳浪聞鶯）猜中諸君之贈書，於二十三日起，專差送奉，至希哂收是幸 編者謹白

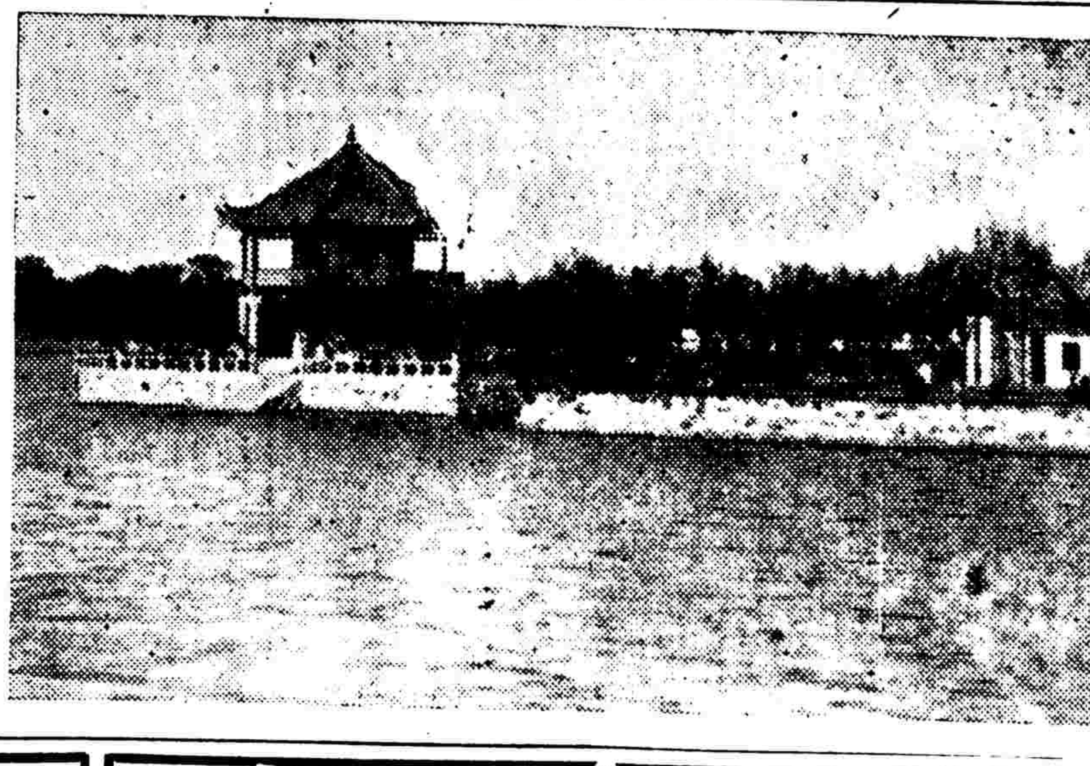

南通北公園中之萬流亭、（按南通有東南西北中五公園均在城南）

我國及立陶宛土耳其

▽……被通過爲國際網球聯合會會員

巴黎十九日海通社電、國際網球聯合會在巴黎開會、通過中國・立陶宛及土耳其爲新會員、赤道國經補付所欠會費後、准恢復會員資格、上海請求設立分會事、未予通過、嗣經通過議案、規定今後請求設分會之地、必須該國內無分會、始可准其所請、又通過聯合會設會長一人、任期一年、期滿改選、當經選定法國人西祿爲第一任會長、此外、尙提出他種議案數件云、

西靑女子排球

◇昨賽結果

友星（十五—二、十五—十）白隊

西靑（十五—六、十五—十一）梵拉

友星隊 黃杏芬 鄺少桃 何瑞林 張嘉佩 張湘萍 祝士芳

◇星四秩序

友星對皮太 下午七時

工混對蘇亮爾 七時三刻

◇星六秩序

工混對西靑 一時三刻

西靑男子排球

▼昨賽結果

美女（十五—七、十五—十三）皮太

西靑（十五—五、十五—三）聖芳濟

愛二（十五—十二、十五—十）俄僑

蘇光耐（十二—十五、十五—十二、十五—十二）虎隊

▼明晚秩序

友聯對好人（丙） 下午七時

國魂對體仁（丙） 七時三刻

皮太對南洋（丙） 八時卅分

今日可看小球

昨日下午二時、原定在震旦球場舉行之震旦混合隊對黑蛛隊小型友誼足球賽、因黑蛛隊臨時失約、致成泡影、而使數百蒞場參觀之觀衆、徒勞往返、今日該場復有三場友誼賽、秩序如下、

體仁對勢鋒 上午八時半

震旦對鋒隆 上午十時正

聞鈴對雲飛 下午三時正

中出足球與大新構和

申曲研究會主辦之足球隊、前日上午七時與大新足球隊在申園足球場作友誼賽、計到申曲體育部張嘯林・陳嘯軒・楊畊霖・王剛聲・王麟瑞等十一人、公推陳國華爲裁判員、結果雙方一與一之比、

寶隆乒乓隊戰勝聚興

寶隆乒乓隊、昨日與聚興隊作友誼比賽、雙方球藝精彩、勢均力敵、結果寶隆隊員以靈活之手腕、巧妙之應戰、以五與二之比戰勝聚興隊、茲將兩隊陣線錄左、

寶隆隊　聚興隊

（第一組）何秋農　三—〇　張□□

（第二組）公孫智　二—三　陳　斌

（第三組）張效先　三—〇　王志鴻

（第四組）蔡　劍　一—三　李文治

（第五組）陳永明　三—一　楊□□

（第六組）牛孝道　三—二　張□龍

（第七組）張　焱　三—一　華□□

寶隆隊成和局、現歡迎各隊致函比賽、如有願意交鋒者、可逕向該會函約、

西光越野今晨總測驗

本市西光越野隊、爲考查各隊員平時成績起見、定今晨七時舉行第二次總測驗、該隊甲乙組隊員可於六時三刻前齊集北河南路錢江中學、會同起步、

杏花酒樓承辦仙樂舞宮粵菜

本市著名粵菜專家杏花酒樓、專營高尙粵菜、隨意小酌、達七十餘年、早得各界稱讚、遐邇馳名、營業日益發達、現該樓自本月十九日起、應靜安寺路仙樂舞宮之約、更添承辦該舞宮之粵菜部、專營高等粵菜、所有一切餐具、均採擇仿古典型、名貴華麗、諸君舞興之餘、更得嘗南國佳肴、誠兩全其美、凡喜嘗粵菜者、盍往一試之、

上海婚喪服務社開幕

上海婚喪服務社、專以服務社會便利婚喪家爲宗旨、一經委託、事事解決、不論喜喪禮儀婚花轎材輿杠扛以及代四各項人伕應有盡有、均可包辦、取費特廉、定價劃一、其他點飯宴封等種種外貿、一概免除、歡迎各界試用比較、備有婚喪價目表二種、函索面索均可、地址北浙江路一三八弄（厚餘里）九號、電話四二〇九六號云、

近十年上海的國片放映統計 (一)

（楊德惠）

國產影片的繪製歷史、迄今已有二十年的過程、但是、在以前、也是國片萌芽的初期裏、因風氣未開、又復缺乏社會人士的積極提倡、所以、是沒有什麼進展的成績表現、自民十以後、國片繪製、始漸進入萌芽階級、於是國片隨時逐有放映、至民十六年後、呈現蓬勃、製片公司、紛紛創立、而出片隨之增多、放映也逐月有了、這裏、把近十年來國片放映統計於下面、並在每年度之前、作一概說、許是有價值的史料吧？

民國十六年

本年國片的攝製、都趨向荒誕不正的神怪・武俠劇情、氣焰萬丈、鋒芒之至、同時、一般投機份子、更胡拉亂湊地、紛組製片公司達二十家之多、因爲是這樣、所以在本年裏國片放映、計共七十九部、較上年的九十部、減少十一部、其製片公司、而有新片供映的、計有明星・天一・國光・神州・民新・上海・一天・大中華百合・大中國・開心・洪濟・天一青年・華劇・友聯・三友・中華第一・五洲・長城・飛龍・復旦・長城・大千・元元・合羣・天生・新人・大東・開心新記・振華・快活林・聯沖等二十家、把以比較上年製片公司有二十五家、是減少五家、然而其中彼起此仆、却是很多很多呢。

就上面所說新片七十九部裏的製片公司出品來比較、那末、首推明星公司出品十二部爲最多了、次之大中國和天一青年二公司、均出新片八部、民新公司六部、開心公司五部、華劇公司四部、大中華百合和元元兩公司各三部、國光・神州・上海・天一・友聯・天生・新人・快活林等八公司、新片各爲二部、太平洋・中華第一・長城・聯沖・振華・一天・復旦・大千・大東等十六公司、出片則均各一部、

再把七十九部新片、按月份分配來比較、那末、以十月份十部爲第一位、十一月份九部第二位、二・四・五三月份、各爲八部第三位、二・六・九三月份各爲七部第四位、八月份六部第五位、七・十二兩月份的各五部第六位、三月份四部第七位、一月份三部殿末位、其各月份映片題名如下、

▼一月份　新片三部、內國光公司一部、楊小仲導演、汪福慶・沈化影合演的「不如歸」、神州公司一部、顧肯夫導演、殷明珠・張敏・嚴工上・謝仲文合演的「好兄子」、大中國公司一部、陳秋風導演、林如心・朱劍鋒合演的「豬八戒招親」、

▼二月份　新片七部、內明星公司二部、爲張石川導演、張慧沖・蕭英合演的「無名英雄」、張石川導演、張織雲・朱飛合演的「爲親犧牲」、民新公司一部、侯曜導演、林楚楚・李旦旦合演的「海角詩人」、天一公司一部、邵醉翁導演、胡蝶・章志直・張大公合演的「金錢豹」、大中國公司一部、夏赤鳳導演、陳秋風・劉愛麗合演的「韓湘子」、一天公司一部、鄭鷓八導演、許靜珍・畢霖氏合演「孟姜女」、上海公司一部、但杜宇導演、殷明珠主演的「盤絲洞」、

▼三月份　新片四部、內明星公司一部、張石川導演、張織雲・宣景琳・朱飛・張慧沖合演的「梅花落」、天一公司一部、邵醉翁・李萍倩合導演、陳玉梅・王元龍・林雍容合演的「唐伯虎三笑姻緣」、開心公司一部、汪優遊・周鳳文合演的「前集奇中奇」、洪濟公司一部、洪濟導演、湯瑞麗・周空空合演的「賣藥大王」、

▼四月份　新片八部、內明星公司一部、卜萬蒼導演、阮玲玉・黃君甫合演的「掛名的夫妻」、民新公司一部、黎民偉導演、李旦旦・高白歲合演的「天涯歌女」、天一公司一部、邵醉翁導演、胡蝶・吳素馨・金玉如合演的「白蛇傳」、國光公司一部、汪福慶導演、蔣耐芳・汪福慶・曹元愷合演的「歌場奇緣」、開心公司一部、徐卓呆導演、汪優遊・章錦霖合演的「二集奇中奇」、華劇公司一部、張惠民導演、吳素馨主演的「亂世英雄」、友聯公司一部、文逸民導演、范雪朋・文逸民・毛劍佩合演的「兒女英雄」、三友公司一部、七子山人導演的「關中惡果」、

▼五月份　新片八部、內大中國公司二部、爲夏赤鳳導演、顧無爲・林如心合演的「曹操逼宮」、陳秋風導演、夏赤鳳・王慧仙合演的「再造共和」、天一青年公司一部、李萍倩導演、胡蝶・李萍倩合演的「女律師」、開心公司一部、汪優遊導演、徐卓呆主角、徐半梅・周鳳文・黃大包合演的「二集濟公活佛」、明星公司一部、鄭正秋導演、丁子明・朱飛合演的「二八佳人」、五洲公司一部、新聞片的「蔣介石北伐記」、民新公司一部、侯曜導演、林楚楚・李旦旦・何能合演的「復活的玫瑰」、中華第一公司一部、張偉濤導演、楊耐梅主演的「花國大總統」、

▼六月份　新片七部、內大中華百合公司二部、爲王元龍導演、黎明暉主演的「可憐的秋香」、張織雲主演的「美人計」、神州公司一部、萬籟天導演、徐琴芳・陳美玲合演的「賣油郎獨占花魁女」、天一青年公司一部、邵醉翁導演、胡蝶・蕭正中合演的「三國志大破黃巾」、開心公司一部、汪優遊導演、徐卓呆主角、徐半梅・周鳳文合演的「四集濟公活佛」、明星公司一張、張石川導演、張慧沖・蕭英合演的「田七郎」、長城公司一部、楊愛立・劉漢鈞合演的「浪女窮途」、

▼七月份　新片五部、內大中國公司二部、爲顧無爲導演、顧夢鶴・王慧仙合演的「哪吒鬧海」、夏赤鳳導演、陳秋風・王慧仙・陳野禪合演的「楊戩梅山收七怪」、飛龍公司一部的「孫親救國」、大千公司一部的「烏茶計」、復旦公司一部、任彭年・俞伯岩聯合導演、陸劍芳・文逸民・陸劍芳合演的「紅樓夢」、

憶杭州

（杉橋）

西溪

溪水蘆花逸興多。招邀仙侶幾經過。欲移秋雪菴前櫂。梗泛蓬飄可奈何。

靈峰

蘭若淸幽野徑賒。衝寒歲歲看梅花。簷前欣賞成追憶。（寺中有補梅盦）折取瓊枝插帽斜。

樓外樓

樓外樓頭越酒香。魚羹不厭百回嘗。憑欄記眺垂楊外。多少扁舟弄晚涼。

杭州

河山破碎憶杭州。人海潛身似泛鷗。第二故鄉歸未得。强裁詩句寫吾憂。（完）

共舞台 今天日戲 越做越有勁 第十八集 能言鳥 空中做戲 本集更大魔力
今夜請早 第十九集 第二十集 不關燈景
李艷芳 王桂卿 火燒紅蓮寺

黃金大戲院 電話八四一一四
▲本院啓事▼ 明天起休息兩天 請注意明天廣告

大鑫舞台 電話九〇〇二〇・九〇二〇二
三本 鐵公雞 嫦娥奔月 走麥城 北漢王
張翼鵬 九曲橋 斬經堂 觀雅樓
今夜公演 稱霸劇壇・成績超越任何新戲以上水準線 廿二本西遊記（六時半開鑼）

皇后劇院 今天日夜初次開演
大偉貢獻 後集楊貴妃 王美玉 陳大悲
精華盡在後集 全劇不閉幕 日夜客滿

時代劇場 電話九五九二九
今天日戲 初次貢獻 吳家花園 指花爲媒 人面桃花
標準新劇 喜彩蓮 皇后寶蘭 王蘭 明星
今天夜戲又是四齣扎硬戲碼 蜜蜂記 人面桃花

大華申曲場 電話八一八八八
本場特聘申曲冠軍 施春軒 領導
今天日戲 陸雅臣 今天夜戲 生死板
明天日戲 梁山伯與祝英台 明天夜戲

先施樂園 大京班 西遊記 清白 古城 大戰

更新舞臺

地址牛莊路　林記　電話九七一七七

今天日戲雙齣傑作

郭玉崑　柴桑關

楊寶森　金素雯　金素琴

今夜公演　六時半登場

千古風流佳話　一代興亡史跡　真感人　心動魄

這是一部明末宮闈歷史大名劇！

桃花扇

今日上午十時開始預售對號座券　每位一元

唯一經濟座價低廉

南京書場

男女彈詞

卡爾登大戲院

昌興公司經理

▲今天日戲▼

于宗琰　劉文魁　張慧聰　長坂坡　漢津口

麒麟童　路遙知馬力

高百歲　陳雲麟　寶蓮燈

麒麟童　高百歲　于素蓮　風塵三俠

▲今天夜戲▼

于宗琰　劉文魁　麒麟童　高百歲　張慧聰　于素蓮

全部　亡蜀恨

◀贈送祖廟八十句反二簧台詞▶

座價　日戲一時　夜戲七時

浙江

▲今天日戲▼　▲今天夜戲▼

劍光閃爍　奸黨膽喪

乞丐皇帝

真龍復現　朝野歡騰

世界首創　金榮大傑作

亞蒙

今天起日夜獻映

（中國首次映映蘇聯戰事片）

十三勇士

◀片上加註中文說明▶

十三人和二十萬人抗戰……

卡通大會　今日上午十時七上下一角

金城大戲院

中國唯一富麗堂皇規模宏偉之

新月大歌舞班

佈景服裝五千金！排練費時六閱月！

潘娟文人等念餘演出！

不日演出

青鳥劇社

本月廿三日在新光大戲院演出

不夜城

張若英編劇，于伶導演

今日上午十時訂座

新光

歡映希世珍品

如此繁華

有趣有趣，直足使你笑斷肚腸

崇海通啓 各輪 昨均 復航

美達輪及溫州 到寧波便利多

崇通已軍撤退後，該地戰事已暫告一段落，滬通航線，已於昨日復航，聖普西輪於八時開出，崇明線定今日復航，內港小輪及公路汽車，均可直達寧波、崇明、海門、啟東各線，亦均恢復，茲分誌各情如次、

滬通　[illegible]

新港　[illegible]

甬江　[illegible]

崇明　[illegible]

溫州　[illegible]

德耀　[illegible]

食品來源漸暢　價可回平

本星期中行核准三十萬

統制外匯實行後　華商銀行要求三行代爲申請

銀行業公會交由國外匯兌委員會研究

申請外匯由港辦理　[illegible]

委託三行代爲申請　[illegible]

銀行公會研究辦法　[illegible]

核准滬上申請外匯　[illegible]

頭寸仍短有待調劑　[illegible]

英美鎊票續趨漲

[illegible]

美金猛漲

[illegible]

現金給赤續挫　[illegible]

中央銀行掛牌　[illegible]

滙豐掛牌　[illegible]

海外匯兌　[illegible]

美銀期貨續長　[illegible]

英美印棉皆跌　[illegible]

上海橡皮紗廠股市　[illegible]

英　美　法　[illegible]

法匯　[illegible]

現紗市條趨定　[illegible]

出口船期　[illegible]

新豐指數　[illegible]

昨日上海聯合賽馬之成績

[illegible]

花柳白濁　下疳　横痃

（保證斷根）（一概只收）五元

打針服藥，治療完全，在內醫至斷根爲止

蔡葆和醫師　地址……

田力球

今午二時起賽

●前八盤●特加業餘紅藍大賽

一奧　薩
二賈　多
三袁　利
四皮　而抱
五裘　拉多
六安　力凱

紅　考雷
組　蒙　家

●後八盤●

一關　加
二普　登巧
三歐　蘭加
四古　巴龍
五加　拉地
六居　爾多

藍　李明德
組　沙佛理斯

對

春季香檳票現已出售

天主堂街一號匯源銀行

亦有寄售

逸園

亞爾培路

今日下午二時半起賽

風雨無阻

●下期大賽　星期三　三月念三日　下午五時半

星期四　三月念四日　下午五時半

新新屋頂花園

門票一角　一覽一覽

江笑笑　鮑樂樂　領銜

今晚滑稽連台

大京班

永安天韻樓

劉春山

新柳社

新華公司　狂歡之夜

救美記

南國劇社

大京班

江湖奇俠傳

大中華話劇場

萬利貿易公司遊藝部經理

今天日夜初次公演

野玫瑰

范劉一　田心　王張大偉

朱耳谷

明日公演　花月缺

最後機會　火速定座